



บันทึกข้อความ

อพช.	รอง อพช.1
เลขที่รับ 2619	เลขที่รับ 1300
วันที่ 10 ก.ค. 61	วันที่ 6 ก.ค. 61
เวลา 08.10 น.	เวลา 08.55 น.

ส่วนราชการ ศูนย์สารสนเทศเพื่อการพัฒนาชุมชน กลุ่มงานข้อมูลพื้นฐานการพัฒนาชนบท โทร. ๑๖๒๙๗
ที่ ศสท. ๒๕๙๗ วันที่ ๕ กรกฎาคม ๒๕๖๑
เรื่อง ประชุมคณะกรรมการอำนวยการงานพัฒนาคุณภาพชีวิตของประชาชน (พชช.) ปี ๒๕๖๑

เรียน อธิบดีกรมการพัฒนาชุมชน

๑. เรื่องเดิม

อธิบดีกรมการพัฒนาชุมชน อนุมัติดำเนินงานโครงการการบริหารการจัดเก็บและใช้ประโยชน์ข้อมูลความจำเป็นพื้นฐาน (จปฐ.) กิจกรรมที่ ๕ ประชุมคณะกรรมการอำนวยการงานพัฒนาคุณภาพชีวิตของประชาชน (พชช.) จำนวน ๑ ครั้ง งบประมาณ ๕๕,๖๐๐ บาท (ห้าหมื่นห้าพันหกร้อยบาทถ้วน) กลุ่มเป้าหมายจำนวน ๔๐ คน กำหนดประชุมฯ ในวันพฤหัสบดีที่ ๒๓ สิงหาคม ๒๕๖๑ เวลา ๐๙.๓๐ - ๑๕.๓๐ น. ณ ห้องประชุมราชสีห์ กระทรวงมหาดไทย เพื่อสรุปผลการบริหารจัดการจัดเก็บข้อมูล จปฐ. ปี ๒๕๖๑ และพิจารณาวางแผนการบริหารการจัดเก็บข้อมูล จปฐ. และข้อมูลพื้นฐานระดับหมู่บ้าน (กชช. ๒ค) ปี ๒๕๖๑

๒. ข้อเท็จจริง

๒.๑ ศูนย์สารสนเทศเพื่อการพัฒนาชุมชนได้ดำเนินการตรวจสอบข้อมูล จปฐ. ปี ๒๕๖๑ เสร็จเรียบร้อยแล้ว และอยู่ระหว่างการจัดทำเอกสารรายงานคุณภาพชีวิตของคนไทย จากข้อมูล จปฐ. ปี ๒๕๖๑ คาดว่าจะแล้วเสร็จภายในเดือนสิงหาคม ๒๕๖๑ พร้อมได้จัดทำสรุปข้อมูลคุณภาพชีวิตของคนไทยจากข้อมูล จปฐ. ปี ๒๕๖๑ (เอกสารแนบ ๑)

๒.๒ ศูนย์สารสนเทศเพื่อการพัฒนาชุมชน ได้ประสานงานเบื้องต้นกับฝ่ายเลขานุการ ปลัดกระทรวงมหาดไทย อธิบดีกรมการพัฒนาชุมชนและรองอธิบดีกรมการพัฒนาชุมชน กำหนดวันประชุมคณะกรรมการอำนวยการงานพัฒนาคุณภาพชีวิตของประชาชน (พชช.) ครั้งที่ ๑/๒๕๖๑ ในวันพฤหัสบดีที่ ๒๓ สิงหาคม ๒๕๖๑ เวลา ๐๙.๓๐ - ๑๕.๓๐ น. ณ ห้องประชุมราชสีห์ กระทรวงมหาดไทย รายละเอียดตามระเบียบวาระการประชุมคณะกรรมการ พชช. (เอกสารแนบ ๒)

๓. ข้อกฎหมาย

๓.๑ คณะรัฐมนตรี มีมติเมื่อวันที่ ๒๑ กันยายน ๒๕๓๖ ให้ทุกหน่วยงานที่เกี่ยวข้องกับการพัฒนาชนบท นำข้อมูล กชช. ๒ค และข้อมูล จปฐ. ไปใช้ประโยชน์ในการวางแผนพัฒนาชนบททุกระดับ กำหนดนโยบาย แนวทางการปฏิบัติ รวมทั้งการอนุมัติโครงการและติดตามการพัฒนาชนบท

๓.๒ รัฐมนตรีว่าการกระทรวงมหาดไทย มีคำสั่งที่ ๖๗๓/๒๕๕๕ ลงวันที่ ๒๑ พฤศจิกายน ๒๕๕๕ แต่งตั้งคณะกรรมการอำนวยการงานพัฒนาคุณภาพชีวิตของประชาชน (พชช.) โดยมีปลัดกระทรวงมหาดไทยเป็นประธาน หัวหน้าส่วนราชการที่เกี่ยวข้องเป็นกรรมการ และอธิบดีกรมการพัฒนาชุมชนเป็นกรรมการและเลขานุการ

๔. ข้อเสนอ

เพื่อให้การประชุมคณะกรรมการอำนวยการงานพัฒนาคุณภาพชีวิตของประชาชน (พชช.) ครั้งที่ ๑/๒๕๖๑ ในวันพฤหัสบดีที่ ๒๓ สิงหาคม ๒๕๖๑ เวลา ๐๙.๓๐ - ๑๕.๓๐ น. ณ ห้องประชุมราชสีห์ กระทรวงมหาดไทย เป็นไปด้วยความเรียบร้อย เกิดประสิทธิภาพต่อราชการ ศูนย์สารสนเทศเพื่อการพัฒนาชุมชน เห็นควรดำเนินการ ดังนี้

/๔.๑ เรียนเชิญ...

๔.๑ เรียนเชิญปลัดกระทรวงมหาดไทยเป็นประธานการประชุม และลงนามในหนังสือ
เชิญคณะกรรมการอำนวยการงานพัฒนาคุณภาพชีวิตของประชาชน (พชช.) เข้าร่วมประชุม

* ๔.๒ เรียนเชิญอธิบดีกรมการพัฒนาชุมชนในฐานะกรรมการและเลขานุการ คณะกรรมการ
อำนวยการงานพัฒนาคุณภาพชีวิตของประชาชน เข้าร่วมประชุมตามวัน เวลาและสถานที่ดังกล่าวข้างต้น

จึงเรียนมาเพื่อโปรดพิจารณา หากเห็นชอบขอเรียนเชิญท่านเข้าร่วมประชุม และโปรดลงนาม
ในหนังสือถึงปลัดกระทรวงมหาดไทยที่แนบมาพร้อมนี้

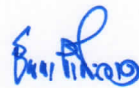

(นายชัยยา ชำสะอาด)

ผู้อำนวยการศูนย์สารสนเทศเพื่อการพัฒนาชุมชน

(นายทวี บุตรโพธิ์)

รองอธิบดีกรมการพัฒนาชุมชน

ลงนัด

มอบ

ลงนามแล้ว



(นายอภิชาติ โตดิลกเวชช์)

อธิบดีกรมการพัฒนาชุมชน

11 ก.ค. 2561



กรมการพัฒนาชุมชน : เศรษฐกิจฐานรากมั่นคงและชุมชนพึ่งตนเองได้ ภายในปี ๒๕๖๔

ไม่มีตราประทับ



บันทึกข้อความ

ส่วนราชการ กรมการพัฒนาชุมชน ศูนย์สารสนเทศเพื่อการพัฒนาชุมชน โทร. ๐-๒๑๔๑-๖๒๙๗

ที่ มท ๐๔๐๕.๖/ ๓๕๖๖

วันที่ ๑๒ กรกฎาคม ๒๕๖๑

เรื่อง ประชุมคณะกรรมการอำนวยการงานพัฒนาคุณภาพชีวิตของประชาชน (พชช.) ปี ๒๕๖๑

เรียน ปลัดกระทรวงมหาดไทย

๑. เรื่องเดิม

กระทรวงมหาดไทย มอบหมายให้กรมการพัฒนาชุมชน รับผิดชอบการบริหารการจัดเก็บ และใช้ประโยชน์ข้อมูลความจำเป็นพื้นฐาน (จปฐ.) เป็นประจำทุกปี รวมทั้งการบันทึกข้อมูล การประมวลผลข้อมูล การตรวจสอบความถูกต้องครบถ้วนของข้อมูล การนำเสนอผลการจัดเก็บข้อมูลในระดับองค์กรปกครองส่วนท้องถิ่น/ อำเภอ/จังหวัด และการส่งเสริมการใช้ประโยชน์ข้อมูลเพื่อการพัฒนาชุมชนแก่ภาคีการพัฒนาระดับจังหวัด รายละเอียดตามหนังสือกระทรวงมหาดไทย ที่ มท ๐๔๐๕.๖/ว ๕๗๑๕ ลงวันที่ ๖ ตุลาคม ๒๕๖๐

๒. ข้อเท็จจริง

๒.๑ กรมการพัฒนาชุมชนดำเนินการจัดเก็บ บันทึกและประมวลผลข้อมูล จปฐ. ปี ๒๕๖๑ เสร็จเรียบร้อยแล้ว อยู่ระหว่างการจัดทำเอกสารรายงานคุณภาพชีวิตของคนไทยจากข้อมูล จปฐ. ปี ๒๕๖๑ คาดว่าจะแล้วเสร็จภายในเดือนสิงหาคม ๒๕๖๑

๒.๒ กรมการพัฒนาชุมชนได้ประสานงานเบื้องต้นกับฝ่ายเลขานุการปลัดกระทรวงมหาดไทย กำหนดวันประชุมคณะกรรมการ พชช. ครั้งที่ ๑/๒๕๖๑ ในวันพฤหัสบดีที่ ๒๓ สิงหาคม ๒๕๖๑ เวลา ๐๙.๓๐ - ๑๕.๓๐ น. ณ ห้องประชุมราชสีห์ กระทรวงมหาดไทย

๓. ขอกฎหมาย

๓.๑ คณะรัฐมนตรี มีมติเมื่อวันที่ ๒๑ กันยายน ๒๕๓๖ ให้ทุกหน่วยงานที่เกี่ยวข้องกับการพัฒนาชนบท นำข้อมูลพื้นฐานระดับหมู่บ้าน (กชช. ๒ค) และข้อมูลความจำเป็นพื้นฐาน (จปฐ.) ไปใช้ประโยชน์ในการวางแผนพัฒนาชนบททุกระดับ กำหนดนโยบาย แนวทางการปฏิบัติ รวมทั้งการอนุมัติโครงการ และติดตามการพัฒนาชนบท

๓.๒ รัฐมนตรีว่าการกระทรวงมหาดไทย มีคำสั่งที่ ๖๓๓/๒๕๕๕ ลงวันที่ ๒๑ พฤศจิกายน ๒๕๕๕ แต่งตั้งคณะกรรมการอำนวยการงานพัฒนาคุณภาพชีวิตของประชาชน (พชช.) โดยมีปลัดกระทรวงมหาดไทย เป็นประธาน หัวหน้าส่วนราชการที่เกี่ยวข้องเป็นกรรมการ และอธิบดีกรมการพัฒนาชุมชนเป็นกรรมการและเลขานุการ

๔. ข้อเสนอ

เพื่อให้คณะกรรมการอำนวยการงานพัฒนาคุณภาพชีวิตของประชาชน (พชช.) ได้ทราบผลการจัดเก็บข้อมูล จปฐ. ปี ๒๕๖๑ และพิจารณาข้อเสนอ แนวทางการปรับปรุงการบริหารจัดการข้อมูลให้มีประสิทธิภาพยิ่งขึ้นในปี ๒๕๖๒ กรมการพัฒนาชุมชน เห็นควรจัดประชุมคณะกรรมการอำนวยการงานพัฒนาคุณภาพชีวิตของประชาชน (พชช.) ครั้งที่ ๑/๒๕๖๑ ในวันพฤหัสบดีที่ ๒๓ สิงหาคม ๒๕๖๑ เวลา ๐๙.๓๐ - ๑๕.๓๐ น. ณ ห้องประชุมราชสีห์ กระทรวงมหาดไทย

/จึงเรียนมาเพื่อ....

จึงเรียนมาเพื่อโปรดพิจารณา หากเห็นชอบขอเรียนเชิญท่านเป็นประธานการประชุม
ในวัน เวลา และสถานที่ดังกล่าวข้างต้น และโปรดลงนามในหนังสือถึงคณะกรรมการอำนวยการงานพัฒนา
คุณภาพชีวิตของประชาชน (พชช.) ที่แนบมาพร้อมนี้

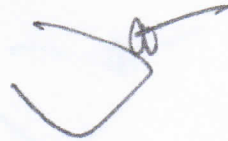

(นายอภิชาติ โตดิลกเวชช์)
อธิบดีกรมการพัฒนาชุมชน

(กรมพัฒนาชุมชน กระทรวงมหาดไทย)
(ที่ลงนาม ๒๕๖๔ ๒)



จึงเรียนมาเพื่อโปรดพิจารณา หากเห็นชอบขอเรียนเชิญท่านเป็นประธานการประชุม
ในวัน เวลา และสถานที่ดังกล่าวข้างต้น และโปรดลงนามในหนังสือถึงคณะกรรมการอำนวยการงานพัฒนา
คุณภาพชีวิตของประชาชน (พชช.) ที่แนบมาพร้อมนี้



(นายอภิชาติ โตดิลกเวชช์)
อธิบดีกรมการพัฒนาชุมชน

รองอธิบดี.....
ผู้อำนวยการการ ศสท.....
ผอ.กลุ่มงาน.....
เจ้าหน้าที่ผู้รับผิดชอบ.....





ก ๑๐๕

บันทึกข้อความ

ปมท.
เลขที่ 3828
วันที่ 16 ก.ค. 2561

งานเลขานุการกองกลาง สป.
วันที่ 13 ก.ค. 2561
เลขรับที่ 13878
เวลา 2105

ส่วนราชการ กรมการพัฒนาชุมชน ศูนย์สารสนเทศเพื่อการพัฒนาชุมชน โทร. ๐-๒๑๔๑-๖๒๙๗

ที่ มท ๐๔๐๕.๖/ ๓๕๖๖

วันที่ ๑๖ กรกฎาคม ๒๕๖๑

เรื่อง ประชุมคณะกรรมการอำนวยการงานพัฒนาคุณภาพชีวิตของประชาชน (พชช.) ปี ๒๕๖๑

รอง ปมท. ก.
๑.๓ ก.ค. ๒๕๖๑
วันที่.....
เลขรับ 2105
เวลา.....

เรียน ปลัดกระทรวงมหาดไทย

๑. เรื่องเดิม

กระทรวงมหาดไทย มอบหมายให้กรมการพัฒนาชุมชน รับผิดชอบการบริหารการจัดเก็บ และใช้ประโยชน์ข้อมูลความจำเป็นพื้นฐาน (จปฐ.) เป็นประจำทุกปี รวมทั้งการบันทึกข้อมูล การประมวลผลข้อมูล การตรวจสอบความถูกต้องครบถ้วนของข้อมูล การนำเสนอผลการจัดเก็บข้อมูลในระดับองค์กรปกครองส่วนท้องถิ่น/ อำเภอ/จังหวัด และการส่งเสริมการใช้ประโยชน์ข้อมูลเพื่อการพัฒนาชุมชนแก่ภาคีการพัฒนาระดับจังหวัด รายละเอียดตามหนังสือกระทรวงมหาดไทย ที่ มท ๐๔๐๕.๖/ว ๕๓๑๕ ลงวันที่ ๖ ตุลาคม ๒๕๖๐

๒. ข้อเท็จจริง

๒.๑ กรมการพัฒนาชุมชนดำเนินการจัดเก็บ บันทึกและประมวลผลข้อมูล จปฐ. ปี ๒๕๖๑ เสร็จเรียบร้อยแล้ว อยู่ระหว่างการจัดทำเอกสารรายงานคุณภาพชีวิตของคนไทยจากข้อมูล จปฐ. ปี ๒๕๖๑ คาดว่าจะแล้วเสร็จภายในเดือนสิงหาคม ๒๕๖๑

๒.๒ กรมการพัฒนาชุมชนได้ประสานงานเบื้องต้นกับฝ่ายเลขานุการปลัดกระทรวงมหาดไทย กำหนดวันประชุมคณะกรรมการ พชช. ครั้งที่ ๑/๒๕๖๑ ในวันพฤหัสบดีที่ ๒๓ สิงหาคม ๒๕๖๑ เวลา ๐๙.๓๐ - ๑๕.๓๐ น. ณ ห้องประชุมราชสีห์ กระทรวงมหาดไทย

๓. ข้อกฎหมาย

๓.๑ คณะรัฐมนตรี มีมติเมื่อวันที่ ๒๑ กันยายน ๒๕๓๖ ให้ทุกหน่วยงานที่เกี่ยวข้องกับการพัฒนาชนบท นำข้อมูลพื้นฐานระดับหมู่บ้าน (กชช. ๒ค) และข้อมูลความจำเป็นพื้นฐาน (จปฐ.) ไปใช้ประโยชน์ในการวางแผนพัฒนาชนบททุกระดับ กำหนดนโยบาย แนวทางการปฏิบัติ รวมทั้งการอนุมัติโครงการ และติดตามการพัฒนาชนบท

๓.๒ รัฐมนตรีว่าการกระทรวงมหาดไทย มีคำสั่งที่ ๖๓๓/๒๕๕๕ ลงวันที่ ๒๑ พฤศจิกายน ๒๕๕๕ แต่งตั้งคณะกรรมการอำนวยการงานพัฒนาคุณภาพชีวิตของประชาชน (พชช.) โดยมีปลัดกระทรวงมหาดไทย เป็นประธาน หัวหน้าส่วนราชการที่เกี่ยวข้องเป็นกรรมการ และอธิบดีกรมการพัฒนาชุมชนเป็นกรรมการและเลขานุการ

๔. ข้อเสนอ

เพื่อให้คณะกรรมการอำนวยการงานพัฒนาคุณภาพชีวิตของประชาชน (พชช.) ได้ทราบผลการจัดเก็บข้อมูล จปฐ. ปี ๒๕๖๑ และพิจารณาข้อเสนอ แนวทางการปรับปรุงการบริหารจัดการข้อมูลให้ มีประสิทธิภาพยิ่งขึ้นในปี ๒๕๖๒ กรมการพัฒนาชุมชน เห็นควรจัดประชุมคณะกรรมการอำนวยการงานพัฒนาคุณภาพชีวิตของประชาชน (พชช.) ครั้งที่ ๑/๒๕๖๑ ในวันพฤหัสบดีที่ ๒๓ สิงหาคม ๒๕๖๑ เวลา ๐๙.๓๐ - ๑๕.๓๐ น. ณ ห้องประชุมราชสีห์ กระทรวงมหาดไทย

/จึงเรียนมาเพื่อ....

จึงเรียนมาเพื่อโปรดพิจารณา หากเห็นชอบขอเรียนเชิญท่านเป็นประธานการประชุม
ในวัน เวลา และสถานที่ดังกล่าวข้างต้น และโปรดลงนามในหนังสือถึงคณะกรรมการอำนวยการงานพัฒนา
คุณภาพชีวิตของประชาชน (พชช.) ที่แนบมาพร้อมนี้

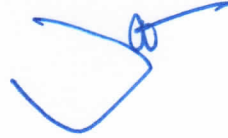

(นายอภิชาติ โตดิลกเวชช์)
อธิบดีกรมการพัฒนาชุมชน

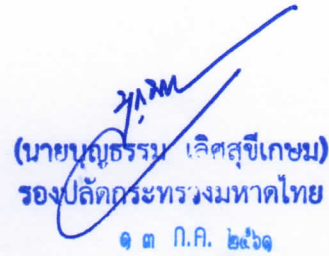

(นายบุญธรรม เลิศสุขีเกษม)
รองปลัดกระทรวงมหาดไทย
๑๓ ก.ค. ๒๕๖๑

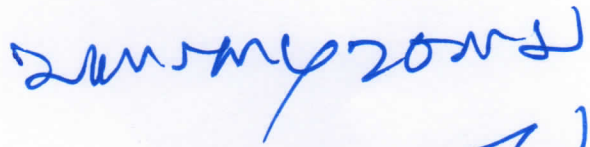

(นายฉัตรชัย พรหมเลิศ)
ปลัดกระทรวงมหาดไทย





ที่ มท ๐๔๐๕.๖/ว ๓๕๐๒

กระทรวงมหาดไทย
ถนนอัษฎางค์ กทม. ๑๐๒๐๐

๑๗ กรกฎาคม ๒๕๖๑

เรื่อง เชิญประชุมคณะกรรมการอำนวยการงานพัฒนาคุณภาพชีวิตของประชาชน ครั้งที่ ๑/๒๕๖๑

เรียน

อ้างถึง คำสั่งกระทรวงมหาดไทย ที่ ๖๗๓/๒๕๕๕ ลงวันที่ ๒๑ พฤศจิกายน ๒๕๕๕

สิ่งที่ส่งมาด้วย	๑. ระเบียบวาระการประชุม	จำนวน ๑ ฉบับ
	๒. แบบตอบรับการเข้าร่วมประชุม	จำนวน ๑ ฉบับ
	๓. สรุปผลการจัดเก็บข้อมูลความจำเป็นพื้นฐาน ปี ๒๕๖๑ ระดับประเทศ	จำนวน ๑ ฉบับ

ตามคำสั่งที่อ้างถึง กระทรวงมหาดไทย ได้แต่งตั้งท่านเป็นคณะกรรมการอำนวยการงานพัฒนาคุณภาพชีวิตของประชาชน (พชช.) มีหน้าที่รับผิดชอบในการกำหนดนโยบายและเป้าหมายการดำเนินงานพัฒนาคุณภาพชีวิตของประชาชน ส่งเสริมและสนับสนุนการบริหารการจัดการจัดเก็บข้อมูลให้เป็นไปอย่างมีประสิทธิภาพ ส่งเสริมและสนับสนุนให้ทุกภาคส่วนนำข้อมูลไปใช้ประโยชน์ รวมทั้งติดตามประเมินผลการพัฒนาคุณภาพชีวิตของประชาชน นั้น

กระทรวงมหาดไทยกำหนดจัดประชุมคณะกรรมการอำนวยการงานพัฒนาคุณภาพชีวิตของประชาชน (พชช.) ครั้งที่ ๑/๒๕๖๑ ในวันพฤหัสบดีที่ ๒๓ สิงหาคม ๒๕๖๑ เวลา ๐๙.๓๐ - ๑๕.๓๐ น. ณ ห้องประชุมราชสีห์ กระทรวงมหาดไทย เพื่อนำเสนอผลการจัดเก็บข้อมูลความจำเป็นพื้นฐาน ปี ๒๕๖๑ รายงานผลการนำข้อมูลไปใช้ประโยชน์ในการพัฒนาคุณภาพชีวิตของประชาชน และพิจารณาข้อเสนอแนะทางปรับปรุงการบริหารจัดการข้อมูล จปฐ. ปี ๒๕๖๒ ให้มีประสิทธิภาพมากยิ่งขึ้น โดยให้คณะกรรมการอำนวยการงานพัฒนาคุณภาพชีวิตของประชาชน (พชช.) ส่งแบบตอบรับการประชุมให้กรมการพัฒนาชุมชน ทางโทรสารหมายเลข ๐ ๒๑๔๓ ๘๘๒๑ ภายในวันที่ ๑๐ สิงหาคม ๒๕๖๑

จึงเรียนมาเพื่อทราบและเข้าร่วมประชุมตามวัน เวลาและสถานที่ดังกล่าว

ขอแสดงความนับถือ

(นายฉัตรชัย พรหมเลิศ)

ปลัดกระทรวงมหาดไทย

กรมการพัฒนาชุมชน

ศูนย์สารสนเทศเพื่อการพัฒนาชุมชน

โทร. ๐ ๒๑๔๑ ๖๒๘๗

โทรสาร ๐ ๒๑๔๓ ๘๘๒๑



กรมการพัฒนาชุมชน : เศรษฐกิจฐานรากมั่นคงและชุมชนพึ่งตนเองได้ ภายในปี ๒๕๖๔



ที่ มท ๐๔๐๕.๖/ว ๓๕๖๒

กระทรวงมหาดไทย
ถนนอัษฎางค์ กทม. ๑๐๒๐๐

๑๓ กรกฎาคม ๒๕๖๑

เรื่อง เชิญประชุมคณะกรรมการอำนวยการงานพัฒนาคุณภาพชีวิตของประชาชน ครั้งที่ ๑/๒๕๖๑

เรียน คณะกรรมการอำนวยการงานพัฒนาคุณภาพชีวิตของประชาชน

อ้างถึง คำสั่งกระทรวงมหาดไทย ที่ ๖๗๓/๒๕๕๕ ลงวันที่ ๒๑ พฤศจิกายน ๒๕๕๕

- | | | |
|------------------|--|--------------|
| สิ่งที่ส่งมาด้วย | ๑. ระเบียบวาระการประชุม | จำนวน ๑ ฉบับ |
| | ๒. แบบตอบรับการเข้าร่วมประชุม | จำนวน ๑ ฉบับ |
| | ๓. สรุปผลการจัดเก็บข้อมูลความจำเป็นพื้นฐาน ปี ๒๕๖๑ ระดับประเทศ | จำนวน ๑ ฉบับ |

ตามหนังสือที่อ้างถึง กระทรวงมหาดไทย ได้แต่งตั้งท่านเป็นคณะกรรมการอำนวยการงานพัฒนาคุณภาพชีวิตของประชาชน (พชช.) มีหน้าที่รับผิดชอบในการกำหนดนโยบายและเป้าหมายการดำเนินงานพัฒนาคุณภาพชีวิตของประชาชน ส่งเสริมและสนับสนุนการบริหารการจัดเก็บข้อมูลให้เป็นไปอย่างมีประสิทธิภาพ ส่งเสริมและสนับสนุนให้ทุกภาคส่วนนำข้อมูลไปใช้ประโยชน์ รวมทั้งติดตามประเมินผลการพัฒนาคุณภาพชีวิตของประชาชน นั้น

กระทรวงมหาดไทยกำหนดจัดประชุมคณะกรรมการอำนวยการงานพัฒนาคุณภาพชีวิตของประชาชน (พชช.) ครั้งที่ ๑/๒๕๖๑ ในวันพฤหัสบดีที่ ๒๓ สิงหาคม ๒๕๖๑ เวลา ๐๙.๓๐ - ๑๕.๓๐ น. ณ ห้องประชุมราชสีห์ กระทรวงมหาดไทย เพื่อนำเสนอผลการจัดเก็บข้อมูลความจำเป็นพื้นฐาน ปี ๒๕๖๑ รายงานผลการนำข้อมูลไปใช้ประโยชน์ในการพัฒนาคุณภาพชีวิตของประชาชน และพิจารณาข้อเสนอแนะทางปรับปรุงการบริหารจัดการข้อมูล จปฐ. ปี ๒๕๖๒ ให้มีประสิทธิภาพมากยิ่งขึ้น โดยให้คณะกรรมการอำนวยการงานพัฒนาคุณภาพชีวิตของประชาชน (พชช.) ส่งแบบตอบรับการประชุมให้กรมการพัฒนาชุมชน ทางโทรสารหมายเลข ๐ ๒๑๔๓ ๘๙๒๑ ภายในวันที่ ๑๐ สิงหาคม ๒๕๖๑

จึงเรียนมาเพื่อทราบและเข้าร่วมประชุมตามวัน เวลาและสถานที่ดังกล่าว

ขอแสดงความนับถือ

(นายจัตราชัย พรหมเลิศ)

ปลัดกระทรวงมหาดไทย

กรมการพัฒนาชุมชน
ศูนย์สารสนเทศเพื่อการพัฒนาชุมชน
โทร. ๐ ๒๑๔๑ ๖๒๙๗
โทรสาร ๐ ๒๑๔๓ ๘๙๒๑

รองปลัดกระทรวง
อธิบดีฯ
รองอธิบดีฯ
ผู้อำนวยการ สอ.
ผู้อำนวยการกลุ่มงาน
หัวหน้าฝ่าย
เจ้าหน้าที่ผู้รับผิดชอบ

๑ ก.ค. ๒๕๖๑



กรมการพัฒนาชุมชน : เศรษฐกิจฐานรากมั่นคงและชุมชนพึ่งตนเองได้ ภายในปี ๒๕๖๕

สรุปข้อมูลคุณภาพชีวิตคนไทย จากข้อมูล จปฐ. ปี 2561

ข้อมูลความจำเป็นพื้นฐาน (จปฐ.) ดำเนินการจัดเก็บจากครัวเรือนที่มีผู้อาศัยอยู่จริงในพื้นที่ โดยในปี 2560 มีผลการจัดเก็บข้อมูลในครัวเรือนทั่วประเทศ ใน 76 จังหวัด 878 อำเภอ 7,588 ตำบล 7,776 องค์การปกครองส่วนท้องถิ่น และ 84,090 หมู่บ้าน/ชุมชน จำนวน 12,935,866 ครัวเรือน มีประชาชนที่อาศัยอยู่จริง จำนวน 36,644,309 คน

จำนวนครัวเรือน 12,935,866 ครัวเรือน

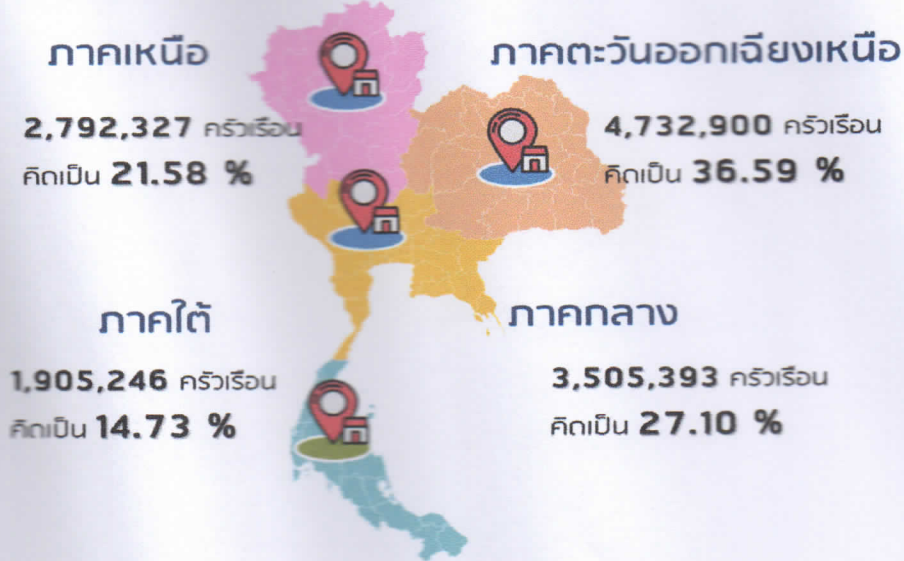

โดยแต่ละภาค มีจำนวนครัวเรือน ดังนี้

ที่	ภาค	จำนวนครัวเรือน	คิดเป็นร้อยละ
1	กลาง	3,505,393	27.10
2	เหนือ	2,792,327	21.58
3	ใต้	1,905,246	14.73
4	ตะวันออกเฉียงเหนือ	4,732,900	36.59
รวม		12,935,866	100.00

ข้อมูล ณ วันที่ 19 มิถุนายน 2561

จำนวนประชากร 36,644,309 คน



โดยแต่ละภาค มีจำนวนประชากร ดังนี้

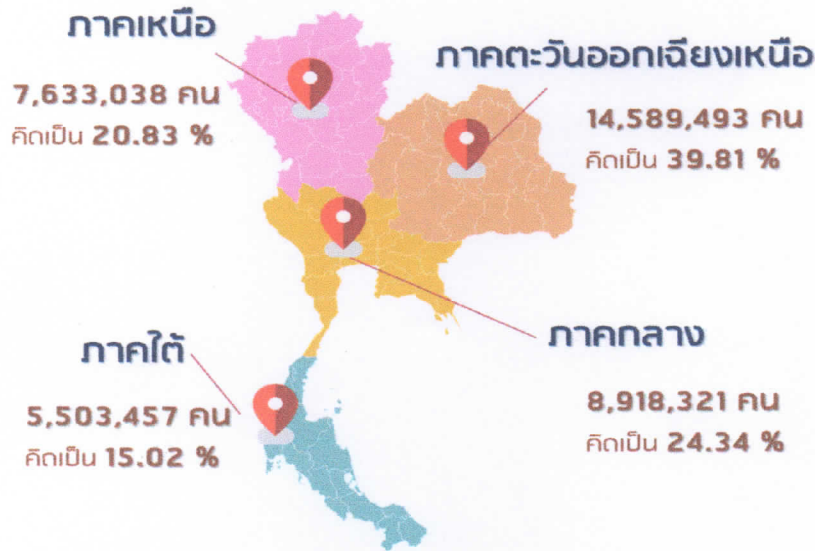

ที่	ภาค	เพศชาย (คน)	เพศหญิง (คน)	รวม (คน)	คิดเป็นร้อยละ
1	กลาง	4,291,255	4,627,066	8,918,321	24.34
2	เหนือ	3,725,786	3,907,252	7,633,038	20.83
3	ใต้	2,700,665	2,802,792	5,503,457	15.02
4	ตะวันออกเฉียงเหนือ	7,158,368	7,431,125	14,589,493	39.81
รวม		17,876,074	18,768,235	36,644,309	100.00

ข้อมูล ณ วันที่ 19 มิถุนายน 2561

ช่วงอายุของประชากร

ช่วงอายุ	ชาย	หญิง	รวม	ร้อยละ
	(คน)	(คน)	(คน)	
น้อยกว่า 1 ปีเต็ม	55,540	52,568	108,108	0.29
1 ปีเต็ม - 2 ปี	194,169	182,193	376,362	1.03
3 ปีเต็ม - 5 ปี	524,261	491,383	1,015,644	2.77
6 ปีเต็ม - 12 ปี	1,468,183	1,365,965	2,834,148	7.73
13 ปีเต็ม - 14 ปี	442,239	416,332	858,571	2.34
15 ปีเต็ม - 18 ปี	872,194	838,075	1,710,269	4.67
19 ปีเต็ม - 25 ปี	1,617,160	1,566,033	3,183,193	8.69
26 ปีเต็ม - 49 ปี	6,418,728	6,664,761	13,083,489	35.70
50 ปีเต็ม - 59 ปี	2,939,278	3,202,303	6,141,581	16.76
60 ปีเต็ม ขึ้นไป	3,344,323	3,988,621	7,332,944	20.01
รวม	17,876,074	18,768,235	36,644,309	100.00

ข้อมูล ณ วันที่ 19 มิถุนายน 2561

ประชากร จำแนกตามระดับการศึกษา

ระดับการศึกษา	ชาย	หญิง	รวม	ร้อยละ
	(คน)	(คน)	(คน)	
ไม่เคยศึกษา	687,695	814,327	1,502,022	4.10
อนุบาล/ศูนย์เด็กเล็ก	547,541	514,126	1,061,667	2.90
ต่ำกว่าชั้นประถมศึกษา	769,323	814,531	1,583,854	4.32
ประถมศึกษา (ป.4, ป.7, ป.6)	7,959,018	8,599,463	16,558,481	45.19
มัธยมศึกษาตอนต้น (มศ.1-3, ม.1-3)	3,135,580	2,780,049	5,915,629	16.14
มัธยมศึกษาตอนปลาย หรือเทียบเท่า (มศ.4-5, ม.4-5, ปวช.)	2,569,138	2,546,594	5,115,732	13.96
อนุปริญญา หรือเทียบเท่า (ปวส.)	736,309	653,744	1,390,053	3.79
ปริญญาตรี หรือเทียบเท่า	1,391,599	1,941,398	3,332,997	9.10
สูงกว่าปริญญาตรี	79,871	104,003	183,874	0.50
รวม	17,876,074	18,768,235	36,644,309	100.00

ข้อมูล ณ วันที่ 19 มิถุนายน 2561

ประชากร จำแนกตามอาชีพ

ประเภทอาชีพ	ชาย	หญิง	รวม	ร้อยละ
	(คน)	(คน)	(คน)	
ทำนา	3,571,694	3,678,422	7,250,116	19.79
ทำไร่	698,899	649,627	1,348,526	3.68
ทำสวน	1,081,343	1,041,404	2,122,747	5.79
ประมง	71,953	29,289	101,242	0.28
ปศุสัตว์	28,155	20,147	48,302	0.13
รับราชการ เจ้าหน้าที่ของรัฐ	581,982	554,998	1,136,980	3.10
พนักงานรัฐวิสาหกิจ	60,049	57,560	117,609	0.32
พนักงานบริษัท	511,388	576,276	1,087,664	2.97
รับจ้างทั่วไป	5,254,499	4,884,979	10,139,478	27.67
ค้าขาย	738,361	1,327,782	2,066,143	5.64
ธุรกิจส่วนตัว	315,834	300,829	616,663	1.68
อาชีพอื่น ๆ	471,799	719,814	1,191,613	3.25
กำลังศึกษา	3,524,032	3,545,879	7,069,911	19.29
ไม่มีอาชีพ	966,086	1,381,229	2,347,315	6.41
รวม	17,876,074	18,768,235	36,644,309	100.00

ข้อมูล ณ วันที่ 19 มิถุนายน 2561

สรุปผลการจัดเก็บข้อมูลความจำเป็นพื้นฐาน (จปฐ.) ปี 2561 ระดับประเทศ

	จำนวน		ผ่านเกณฑ์		ไม่ผ่านเกณฑ์	
	ที่สำรวจทั้งหมด	จำนวน	ร้อยละ	จำนวน	ร้อยละ	
หมวดที่ 1 สุขภาพ มี 7 ตัวชี้วัด						
1. เด็กแรกเกิดมีน้ำหนัก 2,500 กรัม ขึ้นไป	108,410 คน	108,108 คน	99.72	302 คน	0.28	
2. เด็กแรกเกิดได้กินนมแม่อย่างเดียวอย่างน้อย 6 เดือนแรกติดต่อกัน	78,980 คน	76,600 คน	96.99	2,380 คน	3.01	
3. เด็กแรกเกิดถึง 12 ปี ได้รับวัคซีนป้องกันโรคครีบตามตารางสร้างเสริมภูมิคุ้มกันโรค	4,342,212 คน	4,340,590 คน	99.96	1,622 คน	0.04	
4. ครรภ์เรื้อรังกินอาหารถูกสุขลักษณะ ปลอดภัย และได้มาตรฐาน	12,935,866 คร.	12,813,215 คร.	99.05	122,651 คร.	0.95	
5. ครรภ์เรื้อรังมีการใช้ยาเพื่อบำบัด บรรเทาอาการเจ็บป่วยเบื้องต้นอย่างเหมาะสม	12,935,866 คร.	12,837,624 คร.	99.24	98,242 คร.	0.76	
6. คนอายุ 35 ปีขึ้นไป ได้รับการตรวจสุขภาพประจำปี	22,394,194 คน	21,490,356 คน	95.96	903,838 คน	4.04	
7. คนอายุ 6 ปีขึ้นไป ออกกำลังกายอย่างน้อยสัปดาห์ละ 3 วัน ๆ ละ 30 นาที	35,144,195 คน	34,953,072 คน	99.46	191,123 คน	0.54	
หมวดที่ 2 สภาพแวดล้อม มี 7 ตัวชี้วัด						
8. ครรภ์เรื้อรังมีความมั่นคงใจที่อยู่อาศัย และบ้านมีสภาพคงทนถาวร	12,935,866 คร.	12,901,212 คร.	99.73	34,654 คร.	0.27	
9. ครรภ์เรื้อรังมีน้ำสะอาดสำหรับดื่มและบริโภคเพียงพอตลอดปี อย่างน้อยคนละ 5 ลิตรต่อวัน	12,935,866 คร.	12,916,121 คร.	99.85	19,745 คร.	0.15	
10. ครรภ์เรื้อรังมีน้ำใช้เพียงพอตลอดปี อย่างน้อยคนละ 45 ลิตรต่อวัน	12,935,866 คร.	12,914,219 คร.	99.83	21,647 คร.	0.17	
11. ครรภ์เรื้อรังมีการจัดบ้านเรือนเป็นระเบียบเรียบร้อย สะอาด และถูกสุขลักษณะ	12,935,866 คร.	12,649,584 คร.	97.79	286,282 คร.	2.21	
12. ครรภ์เรื้อรังไม่ถูกรบกวนจากมลพิษ	12,935,866 คร.	12,867,087 คร.	99.47	68,779 คร.	0.53	
13. ครรภ์เรื้อรังมีการป้องกันอุบัติเหตุภัยและภัยธรรมชาติอย่างถูกวิธี	12,935,866 คร.	12,826,616 คร.	99.16	109,250 คร.	0.84	
14. ครรภ์เรื้อรังมีความปลอดภัยในชีวิตและทรัพย์สิน	12,935,866 คร.	12,926,838 คร.	99.93	9,028 คร.	0.07	
หมวดที่ 3 การศึกษา มี 5 ตัวชี้วัด						
15. เด็กอายุ 3 - 5 ปี ได้รับการเลี้ยงดูเตรียมความพร้อมก่อนวัยเรียน	1,017,991 คน	1,017,050 คน	99.91	941 คน	0.09	
16. เด็กอายุ 6 - 14 ปี ได้รับการศึกษาภาคบังคับ 9 ปี	3,698,711 คน	3,390,293 คน	91.66	308,418 คน	8.34	
17. เด็กจบชั้น ม.3 ได้เรียนต่อชั้น ม.4 หรือเทียบเท่า	81,781 คน	79,395 คน	97.08	2,386 คน	2.92	
18. คนในครัวเรือนที่จบการศึกษาภาคบังคับ 9 ปี ที่ไม่ได้เรียนต่อและยังไม่ไปทำงาน ได้รับการฝึกอบรมตามอาชีพ	9,542 คน	9,456 คน	99.10	86 คน	0.90	
19. คนอายุ 15 - 59 ปี อ่าน เขียนภาษาไทย และคิดเลขอย่างง่ายได้	24,167,383 คน	24,053,706 คน	99.53	113,677 คน	0.47	

หมวดที่ 4 การมีงานทำและรายได้ มี 4 ตัวชี้วัด								
20. คนอายุ 15 - 59 ปี มีอาชีพและรายได้	21,463,589	คน	21,330,666	คน	99.38	132,923	คน	0.62
21. คนอายุ 60 ปีขึ้นไป มีอาชีพและรายได้	7,286,016	คน	6,919,237	คน	94.97	366,779	คน	5.03
22. รายได้เฉลี่ยของคนในครัวเรือนต่อปี	12,935,866	คร.	12,891,660	คร.	99.66	44,206	คร.	0.34
23. ครัวเรือนมีการเก็บออมเงิน	12,935,866	คร.	11,136,342	คร.	86.09	1,799,524	คร.	13.91
หมวดที่ 5 ค่านิยม มี 8 ตัวชี้วัด								
24. คนในครัวเรือนไม่ดื่มสุรา	36,644,309	คน	34,293,773	คน	93.59	2,350,536	คน	6.41
25. คนในครัวเรือนไม่สูบบุหรี่	36,644,309	คน	34,265,432	คน	93.51	2,378,877	คน	6.49
26. คนอายุ 6 ปีขึ้นไป ปฏิบัติกิจกรรมทางศาสนาอย่างน้อยสัปดาห์ละ 1 ครั้ง	35,144,195	คน	34,988,167	คน	99.56	156,028	คน	0.44
27. ผู้สูงอายุ ได้รับการดูแลจากครอบครัว ชุมชน ภาครัฐ หรือภาคเอกชน	7,336,059	คน	7,334,093	คน	99.97	1,966	คน	0.03
28. ผู้พิการ ได้รับการดูแลจากครอบครัว ชุมชน ภาครัฐ หรือภาคเอกชน	495,989	คน	495,729	คน	99.95	260	คน	0.05
29. ผู้ป่วยโรคเรื้อรัง ได้รับการดูแลจากครอบครัว ชุมชน ภาครัฐ หรือภาคเอกชน	797,156	คน	796,953	คน	99.97	203	คน	0.03
30. ครัวเรือนมีส่วนร่วมทำกิจกรรมสาธารณะเพื่อประโยชน์ของชุมชน หรือท้องถิ่น	12,935,866	คร.	12,876,313	คร.	99.54	59,553	คร.	0.46
31. ครอบครัวมีความอบอุ่น	12,935,866	คร.	12,870,948	คร.	99.50	64,918	คร.	0.50

ข้อมูล ณ วันที่ 19 มิถุนายน 2561

ลำดับตัวชีวิตที่ไม่ผ่านเกณฑ์ข้อมูลความจำเป็นพื้นฐาน (จปฐ.) ปี 2561 ระดับประเทศ

	ตัวชีวิต	จำนวนที่		ไม่ผ่านเกณฑ์	
		สำรวจทั้งหมด	จำนวน	จำนวน	ร้อยละ
23. ครีวเรือนมีการเก็บออมเงิน		12,935,866 คร.	1,799,524 คร.		13.91
16. เด็กอายุ 6 -14 ปี ได้รับการศึกษาภาคบังคับ 9 ปี		3,698,711 คน	308,418 คน		8.34
25. คนในครัวเรือนไม่สูบบุหรี่		36,644,309 คน	2,378,877 คน		6.49
24. คนในครัวเรือนไม่ดื่มสุรา		36,644,309 คน	2,350,536 คน		6.41
21. คนอายุ 60 ปีขึ้นไป มีอาชีพและรายได้		7,286,016 คน	366,779 คน		5.03
6. คนอายุ 35 ปีขึ้นไป ได้รับการตรวจสุขภาพประจำปี		22,394,194 คน	903,838 คน		4.04
2. เด็กแรกเกิดได้กินนมแม่อย่างเพียงพออย่างน้อย 6 เดือนแรกติดต่อกัน		78,980 คน	2,380 คน		3.01
17. เด็กจบชั้น ม.3 ได้เรียนต่อชั้น ม.4 หรือเทียบเท่า		81,781 คน	2,386 คน		2.92
11. ครีวเรือนมีการจัดบ้านเรือนเป็นระเบียบเรียบร้อย สะอาด และถูกสุขลักษณะ		12,935,866 คร.	286,282 คร.		2.21
4. ครีวเรือนกินอาหารถูกสุขลักษณะ ปลอดภัย และได้มาตรฐาน		12,935,866 คร.	122,651 คร.		0.95
18. คนในครัวเรือนที่จบการศึกษาภาคบังคับ 9 ปี ที่ไม่ได้เรียนต่อและยังไม่มียานทำ ได้รับการฝึกอบรมด้านอาชีพ		9,542 คน	86 คน		0.90
13. ครีวเรือนมีการป้องกันอุบัติเหตุภัยและภัยธรรมชาติอย่างถูกวิธี		12,935,866 คร.	109,250 คร.		0.84
5. ครีวเรือนมีการใช้จ่ายเพื่อบำบัด บรรเทาอาการเจ็บป่วยเบื้องต้นอย่างเหมาะสม		12,935,866 คร.	98,242 คร.		0.76
20. คนอายุ 15 - 59 ปี มีอาชีพและรายได้		21,463,589 คน	132,923 คน		0.62
7. คนอายุ 6 ปีขึ้นไป ออกกำลังกายอย่างน้อยสัปดาห์ละ 3 วัน ๆ ละ 30 นาที		35,144,195 คน	191,123 คน		0.54
12. ครีวเรือนไม่ถูกรบกวนจากมลพิษ		12,935,866 คร.	68,779 คร.		0.53
31. ครอบครัวมีความอบอุ่น		12,935,866 คร.	64,918 คร.		0.50
19. คนอายุ 15 - 59 ปี อ่าน เขียนภาษาไทย และคิดเลขอย่างง่ายได้		24,167,383 คน	113,677 คน		0.47
30. ครีวเรือนมีส่วนร่วมทำกิจกรรมสาธารณะเพื่อประโยชน์ของชุมชน หรือท้องถิ่น		12,935,866 คร.	59,553 คร.		0.46
26. คนอายุ 6 ปีขึ้นไป ปฏิบัติกิจกรรมทางศาสนาอย่างน้อยสัปดาห์ละ 1 ครั้ง		35,144,195 คน	156,028 คน		0.44
22. รายได้เฉลี่ยของคนในครัวเรือนต่อปี		12,935,866 คร.	44,206 คร.		0.34
1. เด็กแรกเกิดมีน้ำหนัก 2,500 กรัม ขึ้นไป		108,410 คน	302 คน		0.28

8. ครั้วเรือนมีความมั่นคงในที่อยู่อาศัย และบ้านมีสภาพคงทนถาวร	12,935,866	คร.	34,654	คร.	0.27
10. ครั้วเรือนมีน้ำใช้เพียงพอตลอดปี อย่างน้อยคนละ 45 ลิตรต่อวัน	12,935,866	คร.	21,647	คร.	0.17
9. ครั้วเรือนมีน้ำสะอาดสำหรับดื่มและบริโภคเพียงพอตลอดปี อย่างน้อยคนละ 5 ลิตรต่อวัน	12,935,866	คร.	19,745	คร.	0.15
15. เด็กอายุ 3 - 5 ปี ได้รับการดูแลสุขภาพพร้อมก่อนวัยเรียน	1,017,991	คน	941	คน	0.09
14. ครั้วเรือนมีความปลอดภัยในชีวิตและทรัพย์สิน	12,935,866	คร.	9,028	คร.	0.07
28. ผู้พิการ ได้รับการดูแลสุขภาพครอบครัว ชุมชน ภาครัฐ หรือภาคเอกชน	495,989	คน	260	คน	0.05
3. เด็กแรกเกิดถึง 12 ปี ได้รับวัคซีนป้องกันโรคระบาดตามตารางสร้างเสริมภูมิคุ้มกันโรค	4,342,212	คน	1,622	คน	0.04
27. ผู้สูงอายุ ได้รับการดูแลสุขภาพครอบครัว ชุมชน ภาครัฐ หรือภาคเอกชน	7,336,059	คน	1,966	คน	0.03
29. ผู้ป่วยโรคร้ายแรง ได้รับการดูแลจากครอบครัว ชุมชน ภาครัฐ หรือภาคเอกชน	797,156	คน	203	คน	0.03

ข้อมูล ณ วันที่ 19 มิถุนายน 2561

จำนวนครัวเรือนไม่ผ่านเกณฑ์รายได้เฉลี่ยคนละ 38,000 บาทต่อปี

ที่	ภาค	จำนวนครัวเรือนทั้งหมด	จำนวนคนทั้งหมด	ไม่ผ่านเกณฑ์	
				จำนวน (ครัวเรือน)	ร้อยละ
1	กลาง	3,505,393	8,918,321	5,494	0.16
2	เหนือ	2,792,327	7,633,038	13,870	0.50
3	ใต้	1,905,246	5,503,457	9,528	0.50
4	ตะวันออกเฉยงเหนือ	4,732,900	14,589,493	15,314	0.32
	รวม	12,935,866	36,644,309	44,206	0.34
					จำนวน (คน)
					17,549
					38,345
					34,009
					53,096
					142,999

ข้อมูล ณ วันที่ 19 มิถุนายน 2561

รายได้เฉลี่ยต่อคนต่อปี

ที่	ภาค	จำนวนครัวเรือน	จำนวนคน	แหล่งรายได้ของครัวเรือน (บาท/ปี)				รายได้ครัวเรือน		รายได้บุคคลเฉลี่ย (บาท/ปี)
				อาชีพหลัก	อาชีพรอง	รายได้อื่น	ทำ-หาเอง	เฉลี่ย	(บาท/ปี)	
1	กลาง	3,505,393	8,918,321	225,529.18	16,989.03	10,324.11	5,448.35	258,290.67	101,522.51	
2	เหนือ	2,792,327	7,633,038	157,971.26	25,257.38	18,055.97	11,325.29	212,609.90	77,777.21	
3	ใต้	1,905,246	5,503,457	173,592.09	20,735.99	10,151.79	7,874.16	212,354.04	73,515.01	
4	ตะวันออกเฉียงเหนือ	4,732,900	14,589,493	132,870.71	40,054.04	26,640.41	21,288.06	220,853.43	71,645.89	
เฉลี่ยรวมทุกพื้นที่		12,935,866	36,644,309	169,395.32	27,764.59	17,937.44	12,869.57	227,967.00	80,474.99	

ข้อมูล ณ วันที่ 19 มิถุนายน 2561

รายจ่ายเฉลี่ยต่อคนต่อปี

ที่	ภาค	จำนวนครัวเรือน	จำนวนคน	แหล่งรายจ่ายของครัวเรือน (บาท/ปี)				รายจ่ายครัวเรือน		รายจ่ายบุคคลเฉลี่ย (บาท/ปี)
				ต้นทุนการผลิต	อุปโภคบริโภคที่จำเป็น	อุปโภคบริโภคที่จำเป็น	ทำ-ชำระหนี้สิน	เฉลี่ย	(บาท/ปี)	
1	กลาง	3,505,393	8,918,321	33,851.14	101,192.18	22,118.25	10,233.32	167,394.86	65,795.43	
2	เหนือ	2,792,327	7,633,038	31,910.86	63,307.54	15,743.41	21,284.92	132,246.73	48,378.65	
3	ใต้	1,905,246	5,503,457	27,452.68	85,826.80	18,595.97	10,880.61	142,756.05	49,420.83	
4	ตะวันออกเฉียงเหนือ	4,732,900	14,589,493	31,551.07	56,927.49	18,620.60	26,682.72	133,775.04	43,397.25	
เฉลี่ยรวมทุกพื้นที่		12,935,866	36,644,309	31,648.38	74,556.04	18,943.70	18,732.66	143,878.28	50,790.70	

ข้อมูล ณ วันที่ 19 มิถุนายน 2561

ผลต่างรายได้-รายจ่ายเฉลี่ยของครัวเรือน

ที่	พื้นที่	ครัวเรือน			บุคคล		
		รายได้ครัวเรือน เฉลี่ย (บาท/ปี)	รายจ่ายครัวเรือน เฉลี่ย (บาท/ปี)	คงเหลือ เฉลี่ย (บาท/ปี)	รายได้บุคคล เฉลี่ย (บาท/ปี)	รายจ่ายบุคคล เฉลี่ย (บาท/ปี)	คงเหลือ เฉลี่ย (บาท/ปี)
1	กลาง	258,290.67	167,394.86	90,895.81	101,522.51	65,795.43	35,727.08
2	เหนือ	212,609.90	132,246.73	80,363.17	77,777.21	48,378.65	29,398.56
3	ใต้	212,354.04	142,756.05	69,597.99	73,515.01	49,420.83	24,094.18
4	ตะวันออกเฉียงเหนือ	220,853.43	133,775.04	87,078.39	71,645.89	43,397.25	28,248.64
	เฉลี่ยรวมทุกพื้นที่	227,967.00	143,878.28	84,088.72	80,474.99	50,790.70	29,684.29

ข้อมูล ณ วันที่ 19 มิถุนายน 2561

มิติที่ ๓ ด้านการมีส่วนร่วมของภาคประชาชน (ส่วนกลาง) ๒๐ คะแนน

ระดับ คะแนน	เกณฑ์การประเมิน (Milestone)
๐ คะแนน	ไม่มีการเปิดโอกาสให้ประชาชนเข้ามามีส่วนร่วมในการปฏิบัติราชการ
ระดับที่ ๑ ๔ คะแนน	มีการสร้างระบบที่เปิดโอกาสให้ประชาชนเข้ามามีส่วนร่วมในการปฏิบัติราชการ เช่น การสำรวจความคิดเห็นของประชาชนหรือผู้รับบริการทางแบบสอบถามหรือทางสื่ออิเล็กทรอนิกส์หรือสื่อเทคโนโลยีสารสนเทศ ที่สอดคล้องกับภารกิจ หน้าที่ของแต่ละหน่วยงาน
ระดับที่ ๒ ๘ คะแนน	๑. ตามคะแนนระดับที่ ๑ และ ๒. วิเคราะห์ข้อมูลจากแบบสอบถามหรือสื่ออิเล็กทรอนิกส์หรือสื่อเทคโนโลยีสารสนเทศ เสนอต่อหัวหน้าหน่วยงาน
ระดับที่ ๓ ๑๒ คะแนน	๑. ตามคะแนนระดับที่ ๒ และ ๒. นำผลการวิเคราะห์ข้อมูลที่เสนอต่อหัวหน้าหน่วยงาน มาวางแผนการปฏิบัติราชการ และจัดการทำโครงการ/กิจกรรม ของหน่วยงาน
ระดับที่ ๔ ๑๖ คะแนน	๑. ตามคะแนนระดับที่ ๓ และ ๒. มีโครงการ/กิจกรรมที่เกิดจากการเปิดโอกาสให้ประชาชนเข้ามามีส่วนร่วมในการปฏิบัติราชการ อย่างน้อย ๒ โครงการ/กิจกรรม
ระดับที่ ๕ ๒๐ คะแนน	๑. ตามคะแนนระดับที่ ๔ และ ๒. มีโครงการ/กิจกรรมที่เกิดจากการเปิดโอกาสให้ประชาชนเข้ามามีส่วนร่วมในการปฏิบัติราชการ อย่างน้อย ๓ โครงการ/กิจกรรม